朝鮮日報 朝刊
本紙朝夕刊十二面

社說

揚子江自由航行
三國要求는不容認
軍作戰必要上時期尙早라고
外相, 今明間英米佛에回答

【東京電話同盟】英米佛三國駐日大使는 去七日 有田外相과의 初會見席上 各各文書로써 揚子江 航行封鎖解除問題에 關하야 日本船舶에만 航行을 許可함은 機會均等 門戶開放의 原則에 反하고 第三國의 權益을 侵害함것이라하야 速키 自由航行權의 回復을 要求하는 旨의 抗議的提議를하고 特히 揚子江沿岸貿易의 重要性에 鑑하야 有田新外相의 考慮를 求하바 外務省에서는 從來此種提議에 對하야 屢次口頭又는 文書로써 回答하여 온바와 가티 揚子江航行의 日本船舶은 現在에잇서서도 全部 陸海軍使用船에限하고 一般商船의航行은 許可한事實이업서 何等門戶開放主義에 反하는것이아니라는 것과 全然軍作戰의 必要에 基하는것인點을 說明한後 아직自由航行을 許可할수잇는 時期에 到達하지안헛스므로 右三國의 要求를 容認할수업다는旨 今明日中에 各各 回答을 發하기로되엇다 그러고 今回의 提議의 背後에는 英米佛三國間에 何等의 諒解가 잇는모양으로 帝國政府는 此等提議는 相互連環의 精神에 立脚한 東亞新秩序 建設의 宏遠한 理想에 對하야 아직 充分한 理解를 가지지못하고 이로써 日本이 支那市場을 經濟的으로 獨占하려는 意圖라고 曲解하는 傾向이잇는듯이 解釋되는點이 잇스므로 今後는 諸般機會에 帝國의 眞意를 諒解시키도록 萬全의 努力을 繼續하기로하엿다 (寫眞은 有田外相)

我陸軍臨湘磯에殺到

【○○十一日發同盟】陸軍岩崎部隊는 九日午前十時突然 臨湘磯下流○運 揚子江岸에 進出一齊히 楊林磯及臨湘磯의 敵陣地에 殺到 決死的抵抗을하는 約一千의 敵에 猛攻을開始하엿다 臨湘磯에 蟠居한敵은 對戰車砲, 野砲 數門을備하고 我遡江部隊를 激擊코저 企圖하얏든것인바 九日朝來 陸海空軍의 相呼應으로 總攻擊에 어느듯 戰意를喪失하야 敵陣은潰滅에 瀕하고잇다

蔣의進出極力反對 四川將領과智識層

【香港十一日發同盟】廣東 漢口의 陷落에 依하야 四川省은 蔣政權勢力週入의 現實에 直面하고 四川省對蔣介石의 關係는 益益 微妙한 點이잇는바 最近重慶으로부터 昆明을 經由하야 香港에온 某國民政府員은 四川省의 狀況에 關하야 左와 如히 述하엿다

四川省은 表面的으로는 蔣의抗戰을支持하는것 가티 보이나 省政府要人은勿論 一般省民까지도 戰禍의波及을 시려하고잇다 特히 漢口 陷落後는 重慶이 日本空軍의 爆擊目標가되야 空襲이 頻繁할을 무서워해서 蔣政權의 四川進出에는 極力反對하야 各種으로 內面的인反對工作을 繼續하고 잇다 이點으로보아도 蔣勢力이 重慶까지 及하엿다고는 볼수업다 四川將領이 蔣의統制下에 入하지안는것은勿論 一般民衆까지도 蔣의宣傳工作과는 反對로 日益生活이 逼迫하고잇는 事實에 鑑하야 抗戰의 前途에 非常히 疑惑을가지고잇다 이疑惑은 昆明에서도 同樣이며 또 이香港의 學校敎員等知識階級들도 이미悲觀論者이다

天皇陛下 土國大統領逝去에 御弔電御發送

【東京電話同盟】天皇陛下께옵서는 土耳其共和國大統領 아타추르크氏逝去하옴을 聞召하옵시고 十一日同國國民會議議長에 對하사 御鄭重하옵신 御弔電을 發하옵신바 此日午後三時 弔問使로서 德大寺侍從을 代代木 土國大使館에 御差遣하사 弔問케하옵셧다

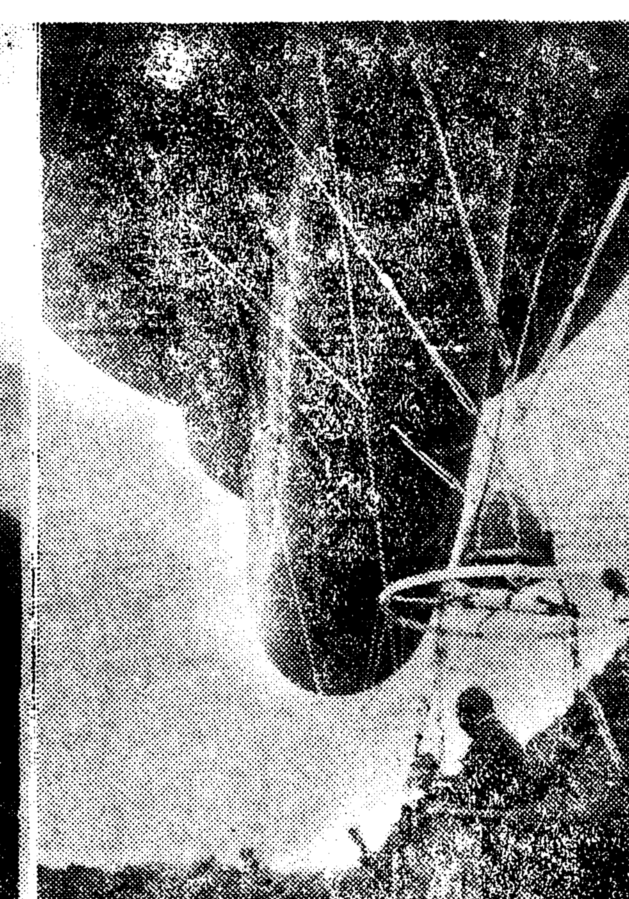

寫眞은 氣球에서 敵陣觀測狀況(右) ○○을 [illegible]

定例閣議

【東京電話同盟】十一日의定例閣議는午前十一時부터 首相官邸에서開會 近衛首相以下全閣僚出席 永井遞相으로부터 對滿事務局을 中心으로 遞信省及關係各省間에서 審議立案中이든 裏日本及東北, 滿洲交通連絡에 關한大綱을 詳細히 說明한後 이에對하야 八田, 末次, 荒木各相으로부터 種種 質問과및 意見開陳이 잇슨다음 異議업시 이를承認決定하고 同四十分散會하엿다

敵策動의根據地
花縣을完全占領
廣東北方掃蕩戰果

【東京電話同盟】大本營陸軍部十一日發表 南支方面에서行動하고 잇는 ○○部隊는 廣東西北地區에 蠢動하는 約二千의敵을 掃蕩中으로 六日夕陽부터 行動을開始 主力으로서 流溪水敵前渡河를敢行 粵漢線에沿한 北方地區에서一部를 太平場方面으로부터迂回케하야 新街로進出 七日午正頃에는 北東南三方으로부터完全히包圍, 敵의遺棄死體七, 八百에 達하는 損害를 주엇다 또 他一部로서 花縣을占領 廣東西北方面에서의 敵策動根據를 潰滅하엿다 戰鬪에서 主要鹵獲品은 如左하다

一, 까솔린 二千罐
一, 架橋材料 二中隊分
一, 機關銃小銃多數

白石嶺堅陣을突破
黃橋, 梅溪石에進出
岳州를眼下에猛進擊中

【岳州東方面線에서十一日同盟特派員發】岳州攻略에 猛進擊하는 我藤岡部隊는 十一日午後三時마침내 白石嶺一帶의 頑强한 敵陣地를 突破하고 黃橋, 梅溪石線으로 進出至今에 岳州城을 指呼間에 바라보며 銳意猛攻을 續行中이다

【○○基地十一日發同盟】雲溪南方四키로의 地點에集結 東西로흐르는 河川을 隔하고 敵에 猛攻을加하든 我軍은 十一日午前九時 渡河에 成功前面敵을 驅逐하고 江의 三角地帶에잇는 敵部隊에 猛烈한 攻擊을 開始하얏다 ○○基地로부터는 吉田, 田中兩部隊精鋭가 機翼을 連하야 出擊, 地上部隊와 協力爆擊을加하야 空陸呼應殷殷한 ○砲의炸裂하는爆音은 岳州一帶를威壓 岳州까지 三十里街道를 一擧에 突破코저 地上部隊는 隊勢를 整備하는中이다

004086

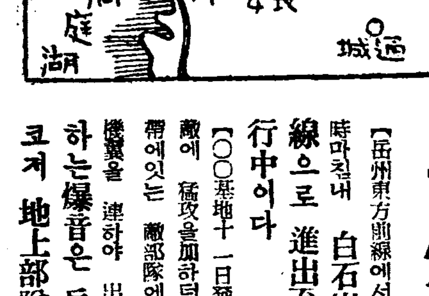

桃梨橋奪取

【南京十一日發同盟】中支軍午後五時三十分發表 武漢攻略後 揚子江上遡江中이든 我陸軍部隊는 十日臨湘附近江岸地區에 敵前上陸을敢行하고 또 有力한一部隊는다시十一日朝 城陵磯(岳州下流八키로)에上陸粵漢線에沿한地區에作戰中인部隊와 協力하야 岳州의敵을猛攻中이다

【○○十一日發同盟】江南戰線은 着着戰果가 進捗하야 粵漢線을 南進中인 我右翼追擊部隊는 十日午後五時 岳州를距한 八키로의 桃李橋의 東側陣地를 奪取하고 戰果擴大中이다 또 左翼追擊部隊는 松林南側의 敵陣에 攻擊을 加하고잇다 一方 通城을 攻略한 我單下部隊는 十日 水播鋪 寶山鋪 石坑鋪의線에 進出한後 追擊을 續行中이다

【岳州東方戰線에서 十一日發同盟】藤岡部隊는 十一日午後六時를지나 鳳凰山南側을 突破하고岳州를 眼下에 睥睨하면서 猛進을 繼續하고잇다

山西共軍根據地
寧武縣城을占領

【石家莊十一日發同盟】共產黨掃蕩을目標로 山西省奧地에 轉戰하는我川崎部隊는 九日早朝山西北部寧武東南六키로 壇家嶺에서敵騎兵第一軍第一師約八百과 衝突이에徹底的大打擊을주고 다시寧武縣에依據 抵抗하는敵과 交戰一時間後이를潰滅 同日午後四時同縣城을 完全히占領하엿다 同地의占領은 綏遠과山西를 連結하는連絡路確保上 極히重大意義를가지는것이다

國同, 新亞細亞 國民同盟建設運動

【東京電話同盟】社會大衆黨에서는 支那事變을 契機로하야 結黨以來의 黨綱領을 改革하야 全體主義에 立脚하는 國內改革의 即時斷行 總動員法의 全面的發動要請及 擧國的革新黨結成이必要하다고 主張하고잇던바 今回 來廿, 廿一兩日의 黨大會를 압두고 新亞細亞國民同盟建設運動을 이르키기로되엇는데 이러한意味에서 現在의 黨名은今後黨의 實情에 副치아니한바가 잇스므로 黨名을 變更하라는主張이 帝都, 大阪兩支部及 中央及地方各執行委員會에서 擡頭하게되엿다 그래서同黨에서는來十四日午後一時부터 本部에 中央執行委員會를 開催하야 協議하기로하엿는데 一部에는 黨名變更은 必要하나 아직은 그時機가 아니라는 主張도잇서 同日一回의 執行委員會만으로는 結論을 엇기까지에는 이르지아니할模樣이다

國內猶太人排斥
新法令發布決定
伊閣議에서協議結果

【羅馬十日發同盟】最近伊國政府는 獨逸政府와 呼應하야 猶太人排斥政策을 强化하고잇섯든바 十日閣議에서 猶太人對策을決議한結果 다시 伊太利在住猶太人排斥에關한 重要한 新法令을發布하기로 決定하엿다 今回의猶太人排斥法令은 伊太利國內의猶太人에게 徹底的壓迫을 加하야 그行動의 自由를 剝奪하고 國外退去를 促할려는것으로 主要條項은 如左하다

第二條 伊太利在住 猶太人은 그家庭에서 아리안系 伊太利人雇傭人을 使用할수업슴

第十二條 政府各省廳 파시스트黨中央及 地方各機關 地方市町村 半官營社 各種銀行保險會社等은 猶太人의使用을 禁함

第十九條 第十二條記載의 各機關은 現在使用中의猶太人全部를 三個月以內에 解雇하라 그리고 伊太利國內의 公私學校는 猶太人子弟의 入學을拒絶하라 (寫眞은 무首相)

國勞脫退效力 十一月二日부터發生
北岡代表勞動局長에게通告

【주네브十日發同盟】日本政府는 去十一月二日 아브놀聯盟事務總長에對하야 聯盟諸機關과의 協力을一切終止하기로 決定한旨를 正告하엿는데 日本代表는 十日바틀러國際勞働局長에對하야 日本의 國際勞働機關脫退는 十一月二日부터 效力을 發生하엿다고 思惟하는旨를 如左히 通告하엿다

日本의 國際勞働機關으로부터의 脫退는 去十一月二日 聯盟諸機關과의 協力終止通告에 依하야 그效力을 發生하엿다고생각한다 日本은 이미一九三三年 國際聯盟을 脫退하엿스므로 國際聯盟과는獨立하야 國際勞働機關과 協力해왓든 點에鑑하야 今後二個年의 脫退豫告期間을 要할必要가업다고 思惟한다

英米通商協定 十一日公式發表乎

【倫敦十日發同盟】英米通商交涉은 昨春來華盛頓에서 兩國專門委員間에 行하고잇든바 十日아바스通信社倫敦支局의 報道에依하면 右交涉은 이미妥結되어 兩國代表間에 新通商協定에對하야 調印하엿다고하는데 政府側은 一切緘口하고 잇는데 消息通은 十一日 同協定에對하야 公式發表가 잇슬것이라고 期待하고잇다

本社參觀 (十一日)

◆平南 [illegible]山公立尋常小學校生七一名(金煥注氏引率)
◆井邑 公立尋常小學校生徒二四名([illegible]氏引率)
◆光州 瑞林町農業實修學校生徒大名(朴炳烈氏引率)

人事·集會

◆鄭樵澤氏(醫學博士)學位論文通過人事次十一日來社
◆崔琉淳氏(總督府事務官)着任人事次來社
◆辛奎緣氏(辯護士)十二日午後三時 武橋町八九番地自宅에서 [illegible]

夕刊後市況 十一日

◆朝取短期◆

	後引	高値	低値
朝取	[illegible]	[illegible]	[illegible]
同新	[illegible]	[illegible]	[illegible]
大新	[illegible]	[illegible]	[illegible]
東新	[illegible]	[illegible]	[illegible]
滿業	[illegible]	[illegible]	[illegible]
鐘紡	[illegible]	[illegible]	[illegible]
滿新	[illegible]	[illegible]	[illegible]
拓新	[illegible]	[illegible]	[illegible]
製鋼	[illegible]	[illegible]	[illegible]

◆大阪長期◆

	後引	中限	先限
鐘紡	[illegible]	東新	[illegible]
大株	[illegible]	大新	[illegible]
日糖	[illegible]	滿業	[illegible]
郵船	[illegible]	郵新	[illegible]

◆各地期米後止◆

	當限	中限	先限
大邱		[illegible]	[illegible]
群山		[illegible]	[illegible]
木浦		[illegible]	[illegible]
下關		[illegible]	[illegible]
名古		[illegible]	[illegible]

◆各地商品後引◆

	當限	先限
大阪人絹		[illegible]
福井人絹		[illegible]
橫濱生糸	[illegible]	[illegible]

在京英米宣敎師
朝鮮人生活改善要望
第二十回總督面會日

南總督의 民意暢達을爲한 金曜日의 定例面會日은 그第二十回를 國民精神作興週間第五日인 十一日午後三時부터 倭城臺官邸에서 開催하엿다

同日 玉繭工業組合 常務理事 星野友治氏가 絹織維의 實用化를 强調하야 從來絹織物을 奢侈品視하던 世人의 認識是正을 要望하고 朝鮮內에서 約十萬町步의 土地를 養蠶을爲하야 開放하야주면 年約一億圓의 生産이 可能하야 그中五千萬圓은 輸出用이될것이라는旨를 縷縷說明하고 時局下의 實用品으로서의 絹製品獎勵를 要望하엿다 그다음에 基督敎傳道의 任에當하야 在朝鮮二十年 乃至三十年에 達한다는 米人 윌리암·씨·캘氏(北長老派宣敎師, 城大, 高商講師)同부·씨그로잔女史(監公會傳道師)及英人 벨사·스타─키女史(同)의三外人이모두 流暢한 日本語로 在朝鮮傳道生活의 體驗에서朝鮮人의 生活改善 精神指導에 關하야各各意見을 陳述하고 씨·캘氏는 今日은 때마침 世界大戰休戰記念日에 當하야 大戰當時歐洲各國人의 日常生活의 悲壯함을 想起할때 今次事變下에 잇는 日本國民의 生活은非常히 裕福한것이라하겟다고 述하엿스며 또씨그로잔女史는 「婦人會는 이미內鮮一體의 實을 擧하야 傳道에努力하고 잇다」고 말하매 南總督도 그熱心한 傳道生活에 感服하고 特히 基督敎傳道師가 外國에가서 그나라 國語를 體得하야 世界的인 信仰에 努力하고 잇슴을 稱讚한後 宗敎가 中心이되면內鮮一體도 速히 實現할수잇다고 結論하야 各種明朗한 歡談을 交하면서 午後四時 和氣靄靄裡에 散會하엿다

賀屋前藏相厚相會見

【東京電話同盟】賀屋前藏相은十一日午前九時 赤坂私邸에서 木戶厚生相을訪問 總動員法第十一條發動問題及 專任商相詮衡에關하야 種種意見交換을하고 同十時五分 辭去하엿다

濠洲政府 空軍擴充에腐心

【濠洲十日發同盟】濠洲政府는國際政局의 緊迫에備하야 空軍充實에 腐心하고잇는데 럭크피드航空機製作會社는 이지음 濠洲政府로부터 飛行機五十臺 그價格四百五十萬弗에 達하는 製作注文을 바덧다고한다 右注文의 飛行機는 明年度까지에 完成後 濠洲政府에 引渡키로되엿다

政府所有米買替
第二回分百萬石

【東京電話同盟】農林省에서는現下의 米穀事情에鑑하야 去八月二十七日 米穀統制委員會에서諒解를得한 政府所有米 買替限度百五十萬石 第二回買替分으로서 百萬石(賣却과同數量)의買上을行할旨 發表하엿다

第二回米穀收穫豫想高

【東京電話同盟】農林省第一次發表 十一月一日 第二回 米穀豫想收穫高 十一府縣分은 [illegible]石으로서 第一回豫想收穫高에比하야 七厘 前年實收高에比하야 三分三厘의 減少를示하엿다

米穀現在高 十一月一日現在

【東京電話同盟】農林省第一次發表=福島縣外 十四地方 十一月一日現在의 米穀現在高는 百七十萬六千百二十一石으로 前年同期에 比하야 六萬二千三百四石의 增加를 示하엿다

一回効散 頭痛 齒痛 에 과
効力이 確實한것이 一回効散은 어느곳 藥房에서나 살수잇습니다. 論보다 證據한번 試驗해보시요.
本舖 東京·大阪 森田製藥所
全國의 藥店에잇소

本報水原支局 電話一五二番

補精腎氣强壯劑
海狗腎
樺太廳官營賣品
朝鮮釜山府草梁町 大洋貿易社
說明書請求次第無料進呈

治療師短期養成
日滿政府特許 英米獨佛特許 器械鍼
鍼灸
○廿歲以上의男女修得保證 ○希望者最好適
○朝鮮鍼術治療院開業營業不振者歡迎 退職官吏敎員適
通信科·實地速成科
無試驗開業
京城府大和町二丁目五五 奧村療法朝鮮學院

朝報案內

佐伯家具店
驛前로新築移轉하엿사오니 倍舊愛護하심을 切望하나이다
京城本町二丁目派出所前 電本二三七四

印刷職工大募集
一, 約三十名
一, 十六歲以上男子
一, 印刷經驗잇는者
履歷書持參至急來談하시오
事務所 平壤府新陽里一五〇
平壤印刷業組合

契約係募集
男子 三名 年齡二十五歲以上
女子 二名 年齡二十歲以上
右至急募集ス 希望者履歷書持參ノ事
京城府永樂町一ノ五六
板谷生命 朝鮮支店

眼科專門
公眼科醫院
醫學博士 公炳禹
京城府鐘路十字街 (電話光化門 3598番)

輕便洋服收納器と自動開閉洋服覆器

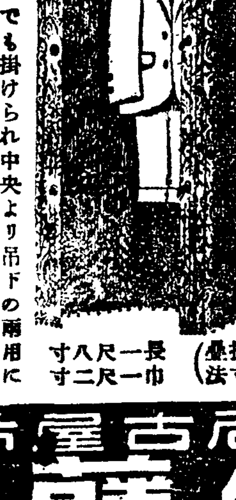

輕便洋服收納器 服掛三個付
大特價一個 二圓九十錢 一個小包送料九十三錢 三個小包送料一圓五錢
長 三尺六寸
折疊寸法 長一尺八寸 巾一尺二寸
一個宛入函ダンボール折疊式
本品は室の何れへでも掛けられ中央より吊下の兩用になる體裁優美なカーテン張り洋服ダンス代用の流行品です三着分以上の洋服オーバ、ズボン、ワイシヤツ、ネクタイ等一切掛付です、

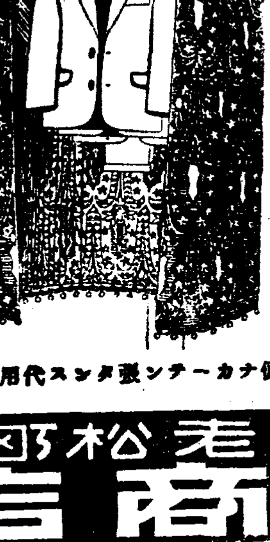

自動開閉洋服覆器 服掛三個付
大特價一個 四圓五十錢 一個の小包送料
特製別珍ブロック 五圓五十錢 代引九十三錢
寸法 橫巾一尺一寸 カーテン長四尺八寸 三尺三寸
本品は掛吊兩用自動開閉の出來る優美なるカーテン張の洋服ダンス代用品で洋服ズボンワイシヤツ等三着分に適し體裁のよい室內裝飾品です
輕便カーテン張ダンス代用品
◎特約店大募集 カタログ無代進呈
名古屋市中區老松町
伊藤利商店
振替名古屋一〇三七七番 電話中三九九六番

民生部大臣認可
本科 奉天工業學院生徒募集
土木部(二ケ年) 一二〇名
電氣部(二ケ年) 六〇名
測量部(一ケ年) 六〇名
特別科 電氣部(一ケ年) 六〇名
測量部(六ケ月) 一二〇名
奉天市北陵大街(萬國球場前) 電話②四、七七八番一、四六六
▲出願 昭和十三年十一月二十日迄
▲考査 昭和十三年十二月一日
▲資格 尋常小學卒業者
(學則請求要二錢切手)
寄宿舍設備アリ

모루히네 其他 鹽類中毒에
福모나ー루 (福モナール)
우리가 萬一不幸해서 한번治療를 그릇치고 『慢性모루히네中毒症』으로 移行하야 『모히』 解除困難으로辛苦하는분은 即時 『福모나ー루』 療法에依하야 『모히』를 除去하고 一般症狀을 治癒케하며 迅速히 舊健康體로 復歸케되므로 安心하고 應用하심을 切望함
適應症 モルヒネ、ヘロイン、阿片 パントポン、コカイン等 其他同類似麻醉藥中毒症
(文献進呈)
製造元 順天堂醫化學研究所
發賣元 門邊五兵衛商店
大阪市東區道修町

今も 昔も
效能で賣れる 七ふく ひえぐすり
(효능으로 팔리는 칠후꾸 히에구수리)
效能 上氣를내리고 便通을조케하고 매毒, 림질, 諸毒을내린다
大阪高津表門筋
本家 七ふくや伊藤長兵衛
振替大阪九七三·電南七二九

MARUZEN
國力增進을爲하야 모든제의 勇躍參加!
아데나部隊
日本의잉크를代表하는
丸善アテナインキ (아데나잉크)

ATHENA
2온스入 30전
近處文具店에서사십시요
좋사뭇 조회지는 アテナ萬年筆

年賀狀廢止·설빔도簡素하게

貯蓄報國의經濟戰强調週間 (來月十五日부터一週間)

【東京電話同盟】「경제전강조주간」은 오는십이월 십오일부터 이십일일까지 정부 총독등으로 전국에 일제히 실시하게될터인데 그계획은 각성에서안(案)을 편결과 십일일오후에 내각정보부에열린 국민정신총동원회에서 다음과가티 정식으로결정하고 특히대장성에서는 이주간중에 저축팔억원을 목표하고서 주간중에는 은행의 면국의 저금계에서는 나출 방으로계속하야 취급하기로하고 도주간전후 오일부터 이십일까지 저축채권 이천오백만원 신상일부터 이십사일까지 지나사변국공채 팔천만원을 우편국에서 팔아내고저 하는등으로 저축보국의 선전을 대대적으로하기로되엿다 이밖게 근본적 계획으로는

一、생활쇄신
연하장은일체폐지하고 신년봉축을 엄숙히 집행하다

二、물자절약
연말에 한복만히 사두지말고 정월설빔도 될수잇는대로 새로만들지말며 연말연시매출의 자숙강조 공정가격을 엄수함

三、저축실행
면공서、은행、회사등의〃보ー너스〃는될수잇는대로 저축하여국채를사는등 계획을세워대대적선전을할것으로지방청에서도 여기에 따르는계획을세워그취지를철저히하야전시체제하의연말연시풍경을전개하기로되엿다

캐여라黃金!·黃金

增產計畫豫算倍加

送電線架設費、奬勵金等明年所要로 二千百萬圓을計上決定

산금증산오개년계획에 금〃뎀포〃의 박차를 가하는 명년도 산금증산예산은 이천일백만원이라는 황금조선의 명랑한소식‖ 총독부의 산금증산계획은 금년도부터소화십칠년까지오개년동안에연산칠〃오톤으로증산하는계획으로 계획제일년인 금년의이에대한 예산은 일천일백만원이엇는데 제이년인 명년도에는 일약갑절이 증가되어 이천일백만원을 요구하야 이미재무국의사정까지 통과되엇다

그내용인즉 산금송전선(送電線) 가설비가 일천육백만원 산금 도로공사비가 이백만원 산금장려비가 삼백만원으로서 시설할 삼분의이 가정비되는것이요증산 예정량은오톤의 삼에달하는것이다

아이구 춥다!

蒙古寒波·朝鮮掩襲

오늘아침(십이일)부터 날세가 몹시 추워진다 아마 령하(零下)칠팔도까지 온도가 나리게될는지도 알수업다 십일일저녁에 경성관측소에 알아보면 이추위는 앞으로 이삼일 계속되리라하며 이와가티 추워지게된 까닭은 황해부근에 잇던저기압(低氣壓)이 일본해로빠저나가서 그뒤에 몽고(蒙古)에서 발생한 고기압(高氣壓)이 조선으로 드러와기때문에 갑자기 한파(寒波)가 덥처오게된것이라한다 벌써 평안북도 중강진(中江鎭)에서는 십일일에령하륙도까지 나럿스므로 오늘에는 령하구도나 십도까지도 나리게될는지도 알수업다

오늘부터 바람이 점점세게불며 이기는 조금나 온도는 작구나리게 될터이다

고약한請負業者

勞賃五千餘円을갈나먹고逃走

市內潜伏說노猛搜査

인부임금 오천원을 횡영해먹고 다러나버린 고약한 청부업자가잇다 본적을 대판(大阪)에 두고 강원도삼척군 상장면소도리(上長面所道里)에서 청부업을하고잇든 원등삼오랑(遠藤三五郞)(三五)은 전기 소도리철도판사신축공사장 밋소달면도계리(所達面道溪里)교량가설공사장인부들의 노동임금 오천여원을 가로채여가지고 지난삼일밤 어데론지 다라나 버렷다는데 최근 경성시내에 잠입하엿다이 잇서 십일일 강원도경찰부로부터 경기도경찰부에 수배가왓다

京城老會定總延長

皮魚善聖經學院存廢問題로

會場一時波瀾、未解決

연동(蓮洞)예배당에서 열렷든 경성노회 정기총회는 십일로써 일단끗을마쳣스나 남은 의제가 만허오는 이십팔일 승동(勝洞)예배당에서 속개하기로 되엿다

총회제삼일인 십일에는 경성피어선(皮魚善)성경학원의 존폐문제가 튀여나와서 장내는일시긴장해섯스나 동교교장 안대선(安大善)씨는 이에대하야 미국에잇는 동교의 경영소로부터 만일에 조선장노교소회가 신사참배를 가결하는 경우에는 동학원을폐교해버린다는 통첩을 바덧기때문에 교장된 직책으로다시 한번경영주에게 동교계속경영을 청원해보겟노라고 그회답이올때까지 개학을 연기 기로하엿다는 답변이잇서 이문제를중심으로 여러가지로 응수가 잇섯다 결국아모런한 결말도 짓지못하고 오는 이십팔일 속회로 넘기로 낙착이되여 총회는무사히 마추웟다

咸鏡線列車脫線

【咸興】 십일일오후아홉시 오십오분 성진발(城津發)단천행열차(端川行列車)제일천삼백팔호가 만춘역(晩春驛)에서 탈선(脫線)되엿다 원인은 만춘역(晩春

驛)화장공사장(工事場)에서 산이 문허지며 선로(線路)를 파무처노흔것을 모르고 운전하다가그와가티 탈선(脫線)되엿다고한다 다행이 사명피해는업는모양이다

志願兵一行 大阪府訪問

【大阪電話同盟】 대판에 입박한 이세신궁(伊勢神宮) 참배여행중의 조선지원병훈련생 백구십팔명의 행은 십일오전여덟시 숙사

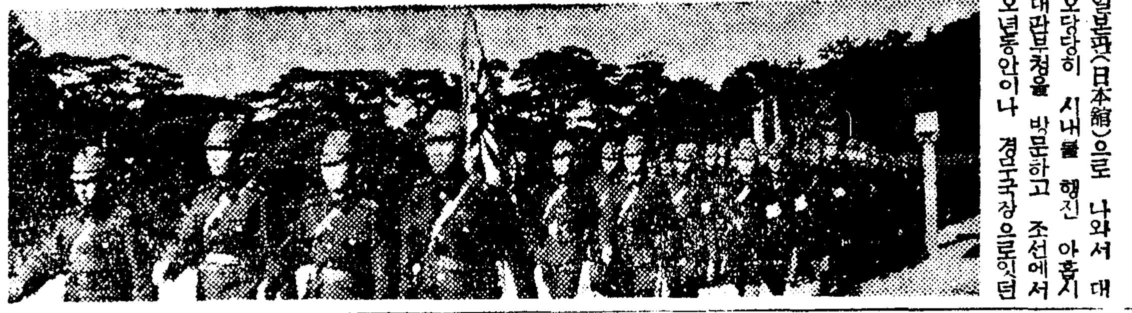

일본관(日本館)으로 나와서 대오당당히 시내를 행진 아홉시 대판부청을 방문하고 조선에서 오년동안이나 경무국장으로잇던 지전(池田)지사로부터 간곡한격려를듯고대판시내의견학에나서엇다 (사진은 이세신궁(伊勢神宮)을 참배하는 지원병일행)

安柄玿氏의 超人的演奏

來十五日

全樂壇、空前의歡呼속에 感激의再登壇

午後七時開幕 於府民館

入場料 一圓

本社主催

家庭單位報國强調

精神作興第六日、廢品回收、淸潔

십이일은 국민정신 작흥주간 제육일로서 가정보국일(家庭報國日)이다 장기건설에 매진하기 위하야총국민은할수잇는대로소비절약하여야되는데가정마다이 정신아래 용비(冗費)를 절약하는것이 무엇보다도 필요한일이다가정을 단위로하야 보국정신을강조하는 의미는 여기에잇다 경성부에서는 이날아츰 여섯시반 각가정의내외를 청소하며 특히집안하수도 청결을여행하며 가정(家政)의긴축、정리、정돈을 하야 폐품수집을하고 의복가튼것도 새로만드는것을피하고 잇는대로 이용하기로 되엿다 더욱이날은 경노애유(敬老愛幼)의 미풍을발휘하야 오전열시부터부민관에서 부내여섯유치원 아일천팔백명을모혀 영화회를 하며 부내에 거주하는팔십세이상고령자에 대하야서는 각교화구(敎化區)에서 경노회(敬老會)를 하기로되엿다 남총독은 특히이날전조선고령자중 구십오명을 용산관저에 초대하야 오찬회(午餐會)를 열어경노의위로를 하기로되엿다

滿洲에少年移民

朝鮮에서도明年부터實施決定

명년도부터 총독부에서는 만수(滿洲)에 소년이민사업을실시하기로되어 방금준비중이다 이 소년이민사업은 내지에서는매년 실시하고잇는것인데 내지에서는 매인에삼천원의국고보조와 적당한경작지를주워가지고 일정한지역에 거주케하야 영구히정착시키는일종의 모범이민으로 그규묘가 상당히큰것이다 그런데조선에서는 일천원내지 이천원의보조를주는동시에 여시적당한 경지를주워가지고 내지인소년 이민지역에가티 거주케하는것인데 그연령은 십오세로부터 이십세까지이다 실시제일년인 명년도에는 약일천명을 보내기로내정한후 방금그준비사무를 진행중이다 치안기타제반시설관계상내지인과가튼 지역에거주하지안코면 안되는편인바 그러캐되면 내선인간의 마찰관계가 이스므로이것을가장 중대시하고 방금 그실정을조사중이다

"百萬長子"의毒牙!

處女、妓生等蹂躪後人肉市에賣喫하고

乃父土地詐賣타法網에

기보‖아버지의토지를 제것인냥위조등기하야가지고 파라먹으랴다가 본서에검거된 최문영(崔文寧)(二〇)의 취조에따라 백만장자의방탕한 행장기가 폭로되여 취조경관을 놀라게하고잇다 파주군아동면아동리(坡州郡衙洞面衙洞里)일백칠십일번지 백만장자최병희(崔炳喜)(五〇)의 장자 최문영은이때까지부친의돈수만여원을가지고 시내교북정(橋北町)에서 포목상을하는 한편화류계에낭비하야 장사를실패하다음 며칠전 종로제천(堤川)에잇는부친의토지 팔만여원어치를사기의것인냥 위조등기문서를 만드러가지고친구최성민(崔聖敏)(二七)과공모하야어성정(御成町)사십칠번지 복내일선(福內一善)에게 팔기로계약하고 계약금삼만원을 바드랴다가 탄로되여 본서에 검거류치되엇는데 이자는단보의 장사입을이용하야 수만흔여자의 정조를유린하고마침내피차사랑하는처지에 당장곤난하니 토지가 팔리면 차저오겟다는 감언으로 파수출생박동숙(朴東淑)(二〇)과종로권번(鍾路券番)기생 김능월(金綾月)(二〇)을꾀여 종로삼정목 화신인사소개소와 옥천정(玉川町) 육십오번지 장대길(張大吉)소개소등 두곳에 일천팔백원을밧고 팔아서소비한것이탄로되여 애인을위하야 몸을판 전기여자들은 십일일본서형사실에 동공하야소 하야다

自動車에轢傷

少年生命危篤

십일일 오후아홉시경 부내남대문통(南大門通)이정목 삼십오번지압 거리에서 한강통(漢江通)십오번지의 사십사호 간조(閒組)운전수 남기준(南奇春)(二〇)이가 운전하고 가는제이백칠십칠호 자동차에 주소불명의 이한수(李漢秀)(八)란 소년이치여 직시욱정(旭町)뇌호의원(瀨戶醫院)에입원치료중이나두개골이부서저생명이위독하다

大麻頒布

奉告祭擧行

십이일오전아홉시부터 경성신사에서 대마송포봉고제(大麻頒布奉告祭)와 송포식이 거행될터인데 이기회에 경기도에서는경성(京城)개성(開城)양부윤을제외한 각부윤 군수를 도청제일회의실에 모하노코 경신사상(敬神思想)의보급철저를 위하야임시부윤군수회의를 열기로 하엿다하다

籠球界의鳳雛群

十九校二百健兒動員!

道商、中東、景福、培材各勝

今年度朝鮮籠球界의 掉尾를裝飾하게될 本社主催 朝鮮中央基督敎靑年會主催의 第十二回中等籠球聯盟戰第一日은 十一日午後六時半부터 鍾路靑年會室內코ー트에서 盛況裡에 열리엇다 이聯盟戰에 參加한 十九個校選手 二百餘名의 入場式이잇서 먼저 本部委員 張權氏 司會下에 國歌奉唱과 皇居遙拜、皇軍武運長久祈願의 一分間默禱가잇슨後 昨年度 第一部 優勝팀 中東과 第二部 優勝팀 大東商業으로부터 優勝旗와 優勝杯를 返還한다음 大會副會長 具滋玉氏로부터 式辭와 參加選手一同을代表하야 中東主將 金晳辰君의 宣誓文朗讀이잇슨後 皇國臣民의誓詞齊唱으로 式을마치고 商工對道商戰으로부터 大會의 첫幕은 열리바 當日의 戰績은 다음과가티 (寫眞上은 同大會入場式光景과下는 籠球光景)

道商53 (27 26…14 8) 22商工

【第一次戰】 第二部의 道商對商工戰은 同日午後七時二分부터 曹東煥、田啓熙兩氏審判下에 開始된바 結局五十三對二十二로 道商軍이 勝捷하엿다(게임二十分間)

反	後	前	【道商】		【商工】	前	後	反
0	2	6	兪英驊	F	白成琠	4	2	2
0	6	8	金昌鎬	F	崔白雄	0	0	0
				F	李福俊	2	2	0
1	4	0	鄭相龍	C	梁學鏞	0	0	0
0	4	2	丁昌燮	G	崔汶聖	2	8	0
0	4	0	鄭潤澤	G	金次坤	0	2	1
1	7	10	李尙秀	G	黃金福	0	0	0
2	27	26				8	14	3

中東45 (24 21…15 12) 27京師

【第二次戰】 第一部의 中東對京師戰은 同日午後七時五十分부터 金振秀、陳永得兩氏 審判下에 開始된바 結局四十五對 二十七로 中東軍이 得勝하엿다

反	後	前	【中東】		【京師】	前	後	反
0	12	11	李懿載	F	羅五福	7	3	2
0	0	0	金晳辰	F	姜振錫	2	0	0
2	3	2	李永雨	C	金振八	3	6	1
3	8	4	閔庚琳	G	郭英信	0	4	1
1	1	4	李明寶	G	川本	0	2	0
6	24	21				12	15	4

景福44 (32 12…5 12) 17京工

【第三次戰】 第一部의 景福對京工戰은 同日午後八時四十五分부터李文鎬、金永壽兩氏審判下에 열린바 結局四十四對 十七로 景福軍이 大勝하엿다

反	後	前	【京工】		【景福】	前	後	反
1	0	4	朴勝夏	F	李朝九	2	2	0
0	0	0	金致奎	F	金永武	0	1	0
1	0	0	高炳卿	F	張東永	4	5	0
				F	崔　鎬	0	2	0
2	3	6	鄭址榮	C	鄭源植	3	7	1
2	0	0	洪道珍	G	朴相培	1	6	1
0	2	2	朱仁基	G	安相佳	2	9	1
6	5	12				12	32	2

培材51 (28 23…9 10) 19靑學

【第四次戰】 第一部의 培材對靑學戰은 同日午後九時半부터 金容武、金胤碩兩氏審判下에 열린바 結局五十一對十九로 培材軍이 大勝하엿다

反	後	前	【培材】		【靑學】	前	後	反
0	12	5	張元國	F	朴秀鎬	2	2	0
3	2	2	徐永鎬	F	白文煥	0	0	0
2	5	0	李廷九	F	梁炳龍	2	3	1
0	2	6	金萬澤	C	金壽昌	0	2	3
0	3	6	宋永昌	G	高斗熙	0	0	0
				G	金亨備	4	2	0
				G	林德春	0	0	0
2	4	4	梁承春	G	鄭永福	2	0	0
7	28	23				10	9	4

今日의 運動

▲籠球‖朝鮮中央基督敎靑年會主催 第十二回中等學校籠球聯盟戰第二日…大東對徽文(午後六時半) 善隣對景福(午後七時廿分) 協實對徽新(午後八時十分) 京工對龍中(午後九時)以上全部鍾路靑年會室內코ー트(場內整理費十錢均一)◇朝鮮學生蹴球聯盟主催 第二回秋期리ー그…大學對世專(午後二時半)延專對佛專(午後三時二十分)以上全部淸凉里町大豫體育場(觀覽無料)

▲럭비‖第十四回全日本高專럭비1選手權大會 朝鮮豫選리ー그第十日…普專對法專(午後二時) 大豫對高農(午後四時半)以上龍山鐵道球場(觀覽無料)◇秋期리ー그…大學對高商 午後四時 東崇町大學球場(觀覽無料)

取調記錄數萬枚

一週間前後로"中央無盡"送局

本町署意見書作成中

누보‖세상의 이목을 놀래게하던중앙무진 지전(池田)사장이하 간부들의 부정사건은 그뒤본서의 취조가 못나서 아프로일주일후면 송국하게 되엿다 면칠전 취조가 못나자 증거물압수한 장부와 전표등의 계산을 하느라고 중앙무진의 회계사원과팝사들까지 본서서사법계에출동하야 매일정산중이더니 십일일에야 비로소 정산이 못낫는데 지금은동국서류의 작성만남게되여 일주일동안 서류를다하야 십칠날경에는 경성지방법원에 송국할터인데 그동안 취조기록이 무려수만매에 증인으로불려온사람이 삼백여명이로서 송국될 사람은 지전(池田)사장 오(奧) 점대(點澤)외 유칠명으로서 당초에유치되엿던사람들은 모두 송국될듯하다

鐵道旅客激增

車輛制限解除한德

시월한달동안 조선각국영 철도에 기차를 탄려객은 삼백구십오만삼천팔백사명이엿는데 전년 시월에 비하면 구십일만일천육백오십륙명이나 부럿스며그 기차임금수입은 삼백오십이만구천칠백구십사원이여서 전년시월에비하면 구십륙만팔천륙백팔십칠원이나 증가되엿다한다이것은 작년보다 차량운전제한을 해제한덕으로 그영향이만흔모양이다

氣象特報 十一日午後八時三十分京城測候所發表‖第一區沿海部에 北西風이 强하다風浪이 高할 程度이다

曆

▲十一月十二日(土曜)陰九月二十一日 ▲壬戌 甲申 ▲日出午前七時九分 ▲日南中午後零時十八分 ▲日入午後五時二十六分 ▲晝間十時十七分 ▲月出午後九時四十五分 ▲月入午前十一時九分 ▲滿潮(仁川)午前七時四十分 午後八時十五分

▲今日天氣…時時晴曇……

총딱

악질의 망산부로 카페에게 인가제도를쓰기로 당국의방침이 결정.

○

집간이나 진이고 잇는사람에게는 안심할소식

○

무전취식을 상습으로한든 엉터리씨 경찰에……

○

차입먹을리 업슬께니 무전취식은 매일반

○

말다툼끄테 의사가 사람을처죽엿다고

○

남의병보다 제성미와 손버릇부터 못고친게유감

○

앗다!그러니까 수신대학유가는거아니가

きれいる

▲淋巴腺結核……에
○注射에代하야 專門藥治療法의效果

나려온 목、가슴、겨드랑이等에 멍어리가생기고 次第로膿門 淋巴腺腫 腺結核을 이르키는 實로 나쁜病인대 이러캐不幸한患者들이 永年의辛苦에서 救助되야幸福케된 만흔 實驗例를말하는 注射에代身하는 高名한實驗良藥을 여러분은 아십니까 本病의療法手當要 詳細한說明書(定價五十錢)을 사람으로 秘密히 無代進呈하오니 希望者는 至急和歌山市二年阪町大通ろいれき 製藥部로 葉書에 朝鮮日報보앗다고써서 申込해주십시요

頭痛에 テーリン

本店 京城府南大門通一丁目十四番地
株式會社 漢城銀行
頭取 野田新吾
支店 出張所 京城南大門、同東大門、同西大門、同本町、素砂、水原、驪州、大田、永同、開城、延安、海州、長湍、平壤大和町

昭和十三年 白蔘時勢表

朝鮮名產 機張上種白蔘

◇諸位의渴望하시든新品白蔘

片數	特等 圓	特等 錢	一等 圓	一等 錢	二等 圓	二等 錢	三等 圓	三等 錢
十片	二	五〇	一〇	〇〇	九	五〇	九	〇〇
十五片	二	〇〇	九	七〇	九	一〇	八	六〇
二十片	一〇	五〇	九	四〇	八	七〇	八	三〇
三十片	一〇	〇〇	九	〇〇	八	三〇	七	七〇
四十片	九	五〇	八	七〇	八	〇〇	七	四〇
五十片			八	三〇	七	七〇	七	〇〇
六十片			八	〇〇	七	四〇	六	七〇
八十片			七	六〇	七	一〇	六	四〇
百片			七	五〇	六	六〇	六	一〇
二十五片	一〇	五〇	九	一〇	八	五〇	八	〇〇
尾蔘	合匁入 三圓拾錢也							

不開封檢查로品質正確!!

機張土種人蔘 朝鮮釜山 玉浦人蔘耕作販賣部 振替釜山二六八二番 電話釜山二六〇四番

◇注文時에는等級片別과住所氏名을詳記하시요

◇注文時에는送料及多少先金을要함

服用上絶對安全 (正味十八匁入)

中部版

石炭拔取商人 發覺되여說諭

【仁川】 엄동이 박두한 인천부내에 연료의 결핍을기화로 인천부내의 각석탄상점에서는 배달의 석탄봉지가 매일드러가고잇다 지난구일에도 부내부도정(敷島町)에잇는 [illegible]에서 부내모상점에 석탄을 주문하엿는데 여기에 이배달의 석탄을 근량을 속이 사실이 발각되여 인천서에서 검문하고 부내 옥정(細町)이십칠번지 유모(劉某)를 소환하야 엄중설유하엿는데 금후로는 발각되는대로 용서업시 처벌하리라한다

獨占買收反對決議
百餘名小資本蔘商保護對策
開城人蔘販賣組合에서

【開城】 개성인삼판매조합(開城人蔘販賣組合)에서는 지난십일오후二시 동조합회의실에서 신삼(新蔘)수이판매에 관하야 조합장 손홍준(孫洪駿)씨 사회하에 장시간 토의하엿다 이에대한 협의내용을 듯건데 작년은 본삼(本蔘)만 십육만근이나 다량생산되엿스나 전부 매진된사실로보아 불원간 출회될 신삼(新蔘)은 십만여근에 불과하야 즉 육만근의 감소를 보일것이므로 원체 판매경쟁이 맹렬한 삼상(蔘商)들중엔 종래사실로 보아 몃몃 자력잇는 이만이 제조회사에 사삼을 전부매점(買占)해버리면 남어지백여명의 다수한 인삼판매조합원들은 삼장사를 못하게되거나 먼저 매점한상인에게 중간리익을 부처주고 사다팔게될것인바 실로 그들의판로전도는 암담한것으로 동조합당국에서는 조합원의 공동이익을 주장하기 위하야 대책으로 할당(割當)매수문제를 제기한것인바 즉이것은 각조합원이 보증금을 걸고 금년생산인삼을전부 책임인수하는것이다 그래이점의 가부에 대하야는 종다수로 가결되엿스며 다음그할당방법에잇서는 판매조합원의 연조와 종래판매성적급 자력등을 참작해가지고 이에기준해서 배정키로 되엿는바 할당위원은 다음과가티 십명을 선정하얏다

▲孫洪駿 林漢璡 園?權 韓宗鎬 金世煥 孫命基 朴世昌 田在玉 金貞獻 金永澤

生活刷新講演
楊州에서盛況

【楊州】 국민정신작흥 주간을마지하야 생활개선 시국인식을가정부인에게까지 철저히 알리고저 지난구일 의정부공회당에서 오후한시부터 조군수(趙郡守)의 시국인식과 가정부인에 대한각오라는 연제로열렬한 강연이마친뒤 이화고녀(梨花高女)교원표경조(表景祚)여사의 생활쇄신에 대하야 의식주의 개량과 절약에대한장시간의 열변을 토하야 일반가정 부인에게 기픈인상을주엇다

京城府都市計畫課에서
漢南町―金湖町間에 大公園實現計畫

대경성의 약진에 호응하야현재 경성부에서는 칠십만인구도 불원만으로 돌파하게될것을 예상하고 무질서한 교통사고의 방알책과 근대도시로서의 미관을적극 부지할계획으로 벌서부터 시내번화한 네거리마다 『로ー타리』식(循環路式交通整理) 도로까지 설치하고잇는데 또한날니 도시계획사업으로 시민보건상 불기분관계를가진 대소공원 백십일개소와 기타공원도로를 신설할것을 계획하고잇든바 최근에와서 이계획이 완성되엿슴으로다만총독부로부터 자문(諮問)이잇기만기달이고 잇는데 이번계획에 부내 한남정(漢南町)뒤 화경대(華鏡臺)로부터 한강변안을 감돌며 옥수정(玉水町)을 거처 종남산미타사(終南山彌陀寺)(豆毛里女僧房)등 뒤를넘어 금호정(金湖町)에이르는 총기리 육키로의 장거리지역이 계획선에편입되여 갑조공원으로 신설케되리라한다 이북 옥수정은 지형이마 … [illegible]옥수정(玉水井)등 고적이의하여잇고 여승방까지 경비한 … 되는때에는 경성명대는 … 회도로와병행하야 명승지로 되리라한다

學校村으로急變
番大方町新吉町發展
京城工業、城大工科、京南中學等

【永登浦】 영등포의 남쪽번대방정 신길정(番大方町, 新吉町)일대는 속칭문화촌이라하는 이상적주택지대인데 요새다시 학교촌으로서의 면목이 비롯할모양이던바 현재공사중의 경성공업학교의 뒤를이어 성대공과(城大工科)진출설이 분분한이때 또하나 부안(安部)조장을 교장으로한 성남중학교(城南中學校)의 이전이 결정되엿다 번대방정(番大方町)의뒤쪽 번대방정에 오만오천평의 부지를매수하고 약이십오만원예산으로 신학교의교사를 건축하는바 본월말경에 기공하야 십오년도 신학기에 이전할터이라한다

치 평양의 을밀대(乙密臺)부근과 흡사하야 봄지 경기모란봉(京畿牡丹峰)이라는 별명으로드는곳인대 현재에도 공자묘(孔子廟)조 …

給仕出身少年賊
永登浦에서逮捕取調

【永登浦】 부내대흥정(大興町)이백이십륙번지에 본적을둔 장대근(張大根)(一六)이란자가 흥청흥청 금전을 랑비한다는 소문을들은 영등포경찰서 사법계에서는 그수사에 전렴하던바 수일전 동서 신명식(申明植)형사가 대흥정부근을 배회하던중도로에서 배회하는 거동이수상한자를 발견하고 인치취조한결과 수사하던 장대근으로 판명되엇는데 이자는 소화구년칠월경부내 이◉직급사로 고용되여 이래 봉직하고 잇섯는데 이를기회로 소화십삼년이월십오일 고요한틈을타서 금고에간직한 여시 동소근무 이응훈(李應勳)씨의소유 현금백칠십원을 절취하엿슴을비롯하야 그후 동인의소유만 절취한것이 수십회에미치 그금액도 수백원에달하엿는데 그는 분수에넘치는 유흥제천움 의렵(露林)카페여급의 채금 백삼십원을 변상하는등 도한작춘 신입학시기를 이용하야 모공업학교 입학시험에낙제한생도를 감언이설로 꾀이어 입학운동자금이란 조건으로 수십원을편취한외에 모학교장의 인장을위조하야 금전을편취한사실등을 일일히 자백하엿는바 아직도 여죄가만흔듯하므로 영등포서에서는 엄중히 취조하고있다

詔書渙發記念日에
勤勞報國團出動
始興에서金浦工事場에

【永登浦】 시흥군(始興郡)에서는 조서환발기념일인 십일을기하야 관내 서이(西二), 수암(秀岩), 남면(南面), 군자(君子)등 각면으로부터 근로보국단원백명을 김포군양서면에서하는 총독부토목공사에 출동시키엇는데 동출동대는 이십오명을 일분대로 네대분에나누어서 오후한시 군청아페집합 궁야(宮野)여한단장의점검을마친후 회의실에서 황국신민의서사제창 분단장사령교부 군수훈시가잇섯고 내빈중 신해(新海)서장과 김민식(金敏植)도회의원의 의미심장한격려사가잇섯스며 다음단원대표의선서 신조랑독으로 식을맛치자곳이어 조원(篠原)내무과장 인솔하에 의기양양하게 세대의뻐스에분승하야 성대한환송리에공사장으로향해출발하엿다

鍾路第一靑年團
部署와部員決定

종로(鍾路)일정목 서린정(瑞麟町) 청진정(淸進町)을 합한정회는 『종로제일정회』라고 부르게되엿는데 종래 청진정회시대의 청진청년단도 구역변경에따라 전기세정으로 구역을 확장한후 명칭을 신정회명에준하야 『종로제일청년단』이라고 고첫스며 역원은 다음과갓다고한다

名譽團長 文基玉 團長 張善永 副團長朴麟陽 同方有德 理事張基鴻外十二名 監事宋秉奭外一名 庶務部長梁在健 敎化部長韓胤洙 訓練部長白南鎭 體育部長大塚英一 情報部長池鳳洙 救護部長金晟鎭

本町署管內도
防共防諜行事

십일은 조서환발(詔書渙發)기념일이므로 조선방공협회본정지부(本町支部)에서는 방공방첩데이로정하고 오전여덜시 각단장은 단원들인솔하고 조선신궁에참배 아홉시조선신궁앞광장의 조서봉독식(奉讀式)에 참렬하며 오후일곱시부터 장곡천정기독교청년회관에서 본정지부주최로 좌담회를개최하되 녹기연맹(綠旗聯盟) 산리(山里)이사와 경성신문사고목(高木)씨등의 강담이잇슬터이며 특히군부에서 방공방첩의 실제에대하야 강연을 할터이다

京畿道議員補缺에
立候補兩名이出馬

경기도회의원 백석암(白石巖)씨의 사망으로 오는이십팔일에 그보결선거가 잇기로 되엿는데 십일에 대야사랑(大野史郎)씨 십일에는 삼시랑평(杉市郎平)씨로부터 각각입후보게출이 잇섯다

素砂婦人講演會
三百餘名聽衆이會合

【富川】 지난팔일 오후一시부터 네시까지 부천군 소사면(富川郡素砂面)에서 군내 오정 소사 소래(吾丁素砂蘇萊)등 각면 부인 삼백여명을 모아가지고 리화녀전(梨花女專)과 동덕고녀(同德高女)에서 교편을 잡고잇는 송금선(宋今璇)여사를 고빙하야부인강연회를 열엇섯는데 그내용을 요약하면 다음과갓다

▲생활개선에관하야 흰옷을 입지말며 집신을신고 낫잠을 자지말일

▲관혼상제에대하야 예식은성대히할것이아니라 성의를표하고 너무청첩을 할것도아니요 청첩업는곳에 가지말며 가거든 절간케할것

▲교육에대하야 어린아이들에게 함부로 큰소리와매질을 말고 매질할때는 밥먹기전이나 자기전외에 조흔기회를보아 종아리를칠것이요 학교에서 도라오면 먹을것을 장만하엿다가 줄것이요 돈과 생일은 평등히하지말고 그돈을 저금하야 내중에 쓰게할것

▲여권신장에대하야 돈지갑은 여자의손에 … 돈이될것이요 어린아이에게도 「너는기집애니까」 「남존여비」사상을 뿌리박지말고 또 동리에 청년이 잇거든 동리가모다 그청년을 구박하야 사람대접을하지말며 기타 부인들에 여러가지를 매우구체적으로 강연하얏는데 그중 … 송여사는 이에대한 … 로써 강연을 맛추엇다

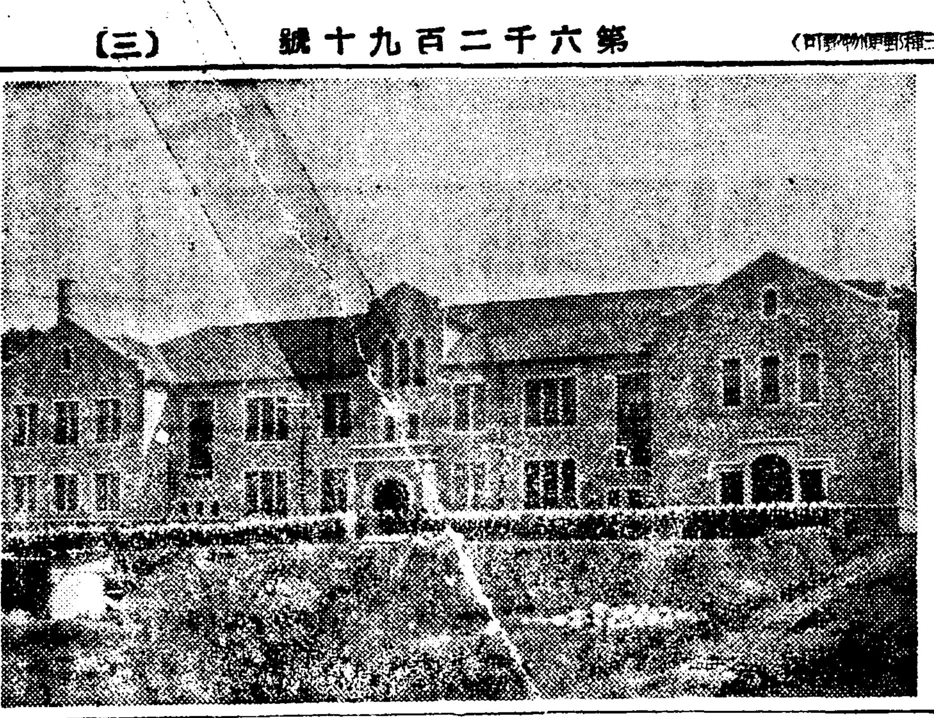

京仁兩市에出沒
洋靴만竊取賣却
仁川署에서逮捕取調

【仁川】 현하전시체제하에 잇서서 각종피혁(皮革)의 사용제한이되여 양화신조품의 불가능을기화로 경인간을 중심으로 양화만전문으로 절취하야 입질(入質)하든가 매각하는범죄를 저지르는 전과삼범이 또인천서에 체포되엿다 현주소부정 송현정(松峴町)이백사십유번지에든 김흥선(金興先)(二三)은 지난십일 오후다섯시경에 부내만석정(萬石町)부근에서 배회하는것을 인천서원이 순행중에 체포하려하자 도주하므로 추격하야 약두시간후에 부내 화수정(花水町)이십이번지에 잠복한것을 체포하야 본서에다려다가 취조한결과 그날도 부내산근정(山根町)모내지인의 집에서 구두를 절취하야 북인천양매축장에 가서 팔려다가 그와가티 체포되엿든바 이자의 자백에의하면 경인간을 무대로 지난구월부터구두만 절취한것이 오십여켤레나된다는데 피해액도 상당히만흘모양이며 여죄를 추궁중이라한다

明水臺町會
黑石町•銅雀町
새町會새氣焰巡聽記 (32)
背山臨水의勝地로 理想的住宅地帶
中央保育學校도이곳의자랑

명수대(明水臺)라고하면 누구나 산자수명(山紫水明)한장수향(長壽鄕)주택지를 연상할것이다 경기금강(京畿金剛)이란 별호를가지고 한동안 도립공원설까지 대두하든 관악산(冠嶽山)을 등지고 한강(漢江)의 양양한 은파를 눈아래 나려보니 경성근교에 둘도업는 조흔경개다 봄에는 동산으로 여름에는 수영과뱃노리 가을에는 단풍구경 겨울에는 스케-트로 파연 칠십만장안사람들의 유일한위안지대가 이곳이라고하겟다

◇

이곳은 흑석정(黑石町)이라는 동리로 칠팔년전에는 가장한적한 농촌으로 불과백여호박게업든마을이엿스나 현재총대로잇는 목하영(木下榮)씨가 칠팔년전에 지리적 천혜를밧고잇는 흑석정을 이상적주택지로 개방하야발전을 시켜보겟다는 계획을가지고 주택지경영을 시작한것이금일의 번영을보게된 동기라는데 현재에는 문화주택만 수백호가 들어안고 경성상공학교(京城商工學校)양복학교(洋服學校)중앙보육학교(中央保育學校)등 특수교육기관이 가설되여 일명학교촌(學校村)이라는 별명을 가지게되엿다 그중 중앙보육학교는 교사만하드래도 현대식건축미의 최고정수로 꾸며진글자그대로학원의 전당이어서 경성은놋혼어느외지 선진도시에 비겨도 추호의 손색이 업슬 웅대숭아한 건축물이 산자수명한게꼭 사이에 우뚝솟아 섯잇는것은 파연 명수정의 자랑이 아닐수업스니 아니게 아니라 명수란 정명(町名)을 더-한층 뜻잇게 도두어주는 감이잇다 동교는 보지 그전에 부내인사동의 기독교조선감리회 중앙례배당안에잇든 중앙유치원내의 중앙유치원사범과의 후신으로서 중앙보육학교로 인가되기는 소화삼년구월이오 현교사를 준공하고 이사해오기는 금년오월이다 교사기지와 부근의소유토지가 일만오천평이되니 시가 약삼십만원의 가치를가젓고 교사본관 건축비가 신만원이오 기타기숙사등 부속거물도 공사중이므로 별서 사십여만원의 고정자원이 들어간셈이요 아프로 또한 이만한돈이 시설에 들어갈계획이라한다 현재에일의기까지는 실노만흔 경론과 공로자도 잇섯거니와 이와가티 거대한 금액을 조성한이는 오른지 현교장 임영신(任永信)녀사이다 씨는먼저 자기 사재를기우리고 다음서 발련판게가만흔 미국에 건너가 어더온것인데 현재여시 미국에 체재하야 중앙보육학교의 시설내용의 확충과 또한 현재는보육과뿐이나 장차전문학교에 승격을 위하야재단성립외성을 목적하야 활동중이라하니 설노간과하지안흘수업는 조선교육계에서 특기할 사실이다 여기에는 또한편대리교장 차사백(車士百)여사가 당교전신시대로부터 입교장과 아울러 협심노력한바 자못크다한다 오늘날까지 사백여명의 졸업생을 사회에 보내어준 동교는 현재교원이 십여인이요 재적생이 일백이십명이라한다

◇

이 명수대정회(明水臺町會)는 흑석정(黑石町)과 동작정(銅雀町)을 합병한 정회로 목하영(木下榮)씨가 총대로 재임되엿는데 목하영씨는 현재 경성부회의원(府會議員)으로 지방행정 정신적물질로 만흔 공헌을한 사회의중진으로 특히 조선인교육사업에 만흔 이해를 가지고 금년사월부터 공립소학교로 승격된 노량진소학교(鷺梁津小學校)에도 현금과 토지를 합하야 만원각가운 기부를 한것만으로도 장하다고 볼수잇다 정회의 실정에 비최여 역원은 거의가 내지인으로 모다 정내의 명랑을 위하야 일치협력하는데 이중 신수백(申錫伯) 정수천(鄭壽千) 최의선(崔義善) 황정봉(黃禎鳳)씨등은 선조때부터 이정내에 살어서 여러가지공사업과 교육기관등에 만흔노력을하는분들로 금후의 활동이 더욱기대된다고한다

◇

총대목하영(木下榮)씨는 다음과가티 포부를말한다 「포부니계획이니 말하자면 업는것도아니겟지만 실행전에말만압세우는것보다 이곳은 경성부민의 매일가치 출입하는곳인만큼 현재보다 정결더-진보된면목(面目)으로 진전시켜나아갈것뿐이지오 그리해서 사실전개가 말대신 증명하도록……」하고 입을 담으는 그의얼굴에는 억려의 강개한 빗이 보인다(사진은 中央保育學校全景)

仁川에菜蔬輻輳
今年김장市勢는低落
아직도買賣가업서서悲鳴

【仁川】 지난팔일 입동(立冬)추위가 시작하사 연일기온이 강하하야 치위는 본격적으로 드러서서 겨울에 방앙식이나되는 김장꺼리인 배추는 지난십일부터 인천부내 야채시장으로물려드는데 금년의 김장시세는예년에보지 못하던 헐갑시다 배추는 최상이 한모기에 삼전에불과하야 다른물가는 천정부지격으로 앙등하든 한편에 금년김장거리는 저렴을 보게됨으로 채소상사들은 비명을부르짓는데 이도 날세가 점점치위지면 더저렴을보리라는바 일반가정에서도 예년에비하야 김장시기가 일들판게로 아직매매에 잇서서는 무흥상태이다 거리마다 차곳한배추장사는 매매부진으로손불고잇는현상이라한다

秋期本報讀者慰安映畫大會

上演映畫 洪吉童傳 모스크바의一夜

會期 自昭和十三年十一月七日로부터 至同月二十二日 (每夕七時開幕)

場所 朝鮮日報社大講堂

市內本報讀者에게無料公開

要招待券持參

主催 朝鮮日報社

右解任 支局長 [illegible]

茁浦支局 位置 全北扶安郡茁浦面 變更 昭和十三年十一月七日 支局長 安判柱 右新任 支局長 洪淳弘 右解任

華川支局 位置 江原道華川郡華川邑內 變更 昭和十三年十月二十五日 支局長 韓相珍 右新任 支局長 韓昌國 右解任

淳昌支局 位置 全北淳昌邑內 變更 昭和十三年八月一日 支局長 李起善 右新任 支局長 李泰煥 右解任

今般本社에서左記와如히支局을設置하엿사오니照亮하시압 朝鮮日報社 白

昌寧支局 位置 慶南昌寧邑內 設置 昭和十三年十一月七日 支局長 成樂元 右新任

謹告

順川支局 顧問 金麟泳 同 金龍瑛 同 張永善 總務兼記者 金容七 順川支局 白

忠北支社 總務記者 柳觀鎬 記者 金永根 支社員 徐丙旭 忠北支社 白

忠南支社 記者 尹憲鏞 右新任 忠南支社 白

社告

今般本社에서左記와如히支局을變更하엿사오니照亮하시압 朝鮮日報社 白

梁山支局 位置 慶南梁山郡邑內 變更 昭和十三年十一月六日 支局長 李尙基 右新任 支局長 金達柱 右解任

洪城支局 位置 忠南洪城邑內 變更 昭和十三年十一月七日 支局長 金鳳龍 右新任

淸安支局 顧問 ?喜得 記者 金永七 集金員 林光廷 右新任 淸安支局 白

今般本支局의位置를左記에移轉하엿사오니照亮하시압 新義州支局 位置 新義州府[illegible]町의二二番地 電話 一八八番 新義州支局 白

公山販賣所 位置 羅州郡公山面今谷里 販賣所主任 李民煥 右新任 榮山浦支局 白

今般本支局에서左記와如히分局을設置하엿사오니照亮하시압 朝鮮日報社 佳木斯支局 白

勃利分局 位置 三江省勃利縣城內 分局長 鄭鎬爽 右新任 佳木斯支局 白

今般本支局에서左記와如히分局을設置하엿사오니照亮하시압 明川支局 白

上古分局 位置 明川郡上古面仲坪洞 分局長 金錫信

腸胃가다루에

健康의十字路

살이오를 가을의胃腸은 一生의健康까지左右한다 腸과胃를強壯케하는捷徑에 ヘルプ잇다

ヘルプ 헤루푸

主効 過食、過飲、食傷、水傷、時候傷、寢冷、冷腹、消化不良等으로생기는 下痢、腹痛、口吐、泄瀉、헷배부른데、腹鳴、結痢、腸加答兒、胃加答兒

宮內省前侍醫 柏村博士創製

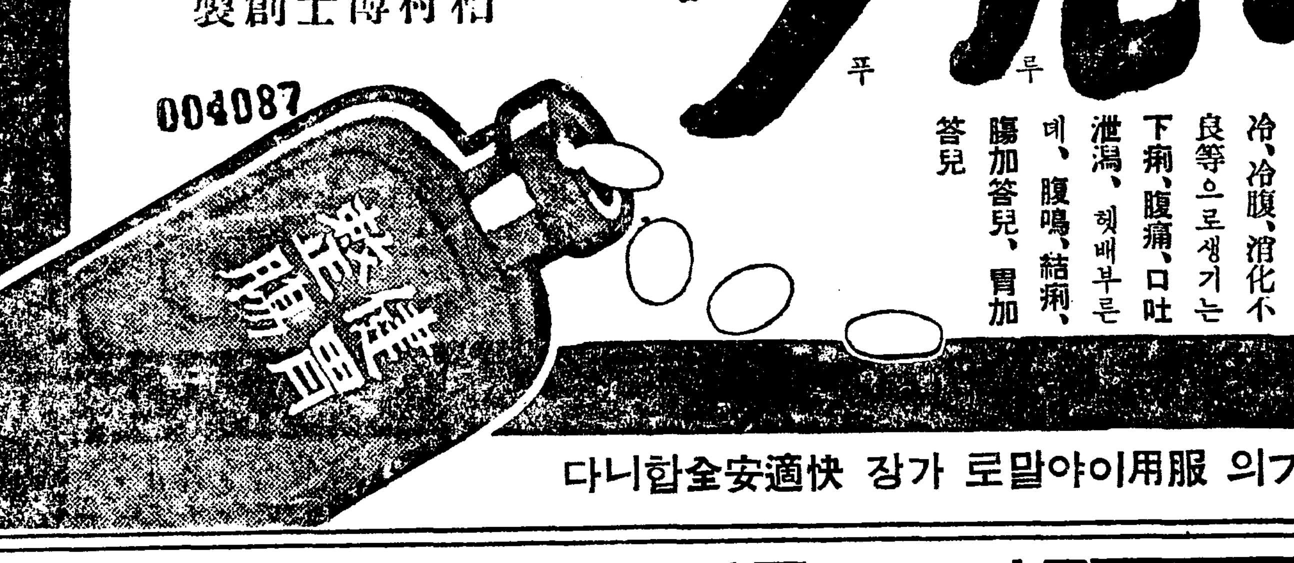

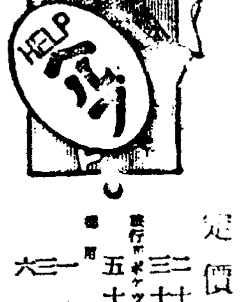

定價 二十錢 三十錢 五十錢 一圓

本舖 津村敬天堂 東京市豐島區池袋一 振替東京八六四番

全國의藥店에서販賣합

가을은여름보다危險한下痢腹痛의治療에 ヘルプ의服用이아말로가장快適安全합니다

見よ！満天下感激の絶頂を行く空前の名作!!

元祿忠臣藏 眞山青果

巨匠熱涙の大長篇讀切！大評判！

面白く!! 讀切小說六大傑作

時代小說 男一匹小判も木葉 原

純情の花 紅燈劇團 谷崎精二

因果義理 牢屋供養 目黑麥男

滑稽諧謔 女の新聞屋さん 瀧鯛人

武勇戀愛 津山の鬼吹雪 山本周五郎

大熱狂現代小說 愛憎の書 菊池寛

大評判現代小說 日本の妻 竹田敏彦

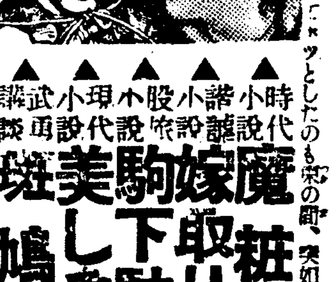

沸立つ人氣！面白さ！

時代小說 魔性佛身 吉川英治

小說諧謔 嫁取り双六 佐々木邦

股旅小說 駒下駄道中 原

現代小說 美しき青春 横山美智子

武勇小說 斑鳩平次 神田越山

探偵講談 双假面 横溝正史

新作落語 七五三 柳家金語樓

特別讀物 美人快男兒

渡邊四角兵衛 藤島一虎

快男兒沖龍介 野澤純

ゆきずり仁俠 久我荘多郎

一本日 キング 面白くて爲になる！

生きた學問いろく話 中村孝子 西村伊作 麻生正藏 黑住宗和 西村錦彥 大妻コタカ

學習院時代の乃木將軍 大庭二郎 石渡莊太郎

無双の十二月號傑作陣

漢口攻略戰從軍談 吉川英治

日本人の力 中村良三

軍事扶助の話 福本柳一

限りなき心の力 松原致遠

現代名士五分間傳記 十河信二氏 土師淸二氏

滑稽二人男珍談くらべ

小型折本附錄 孫子

この外、名記事數十篇！

大奉仕六十錢 (送料四錢五厘)

これこそ戰線銃後隨一の慰安·激勵·精神彈藥！

お求めは大急！即刻書店へ

大日本雄辯會講談社

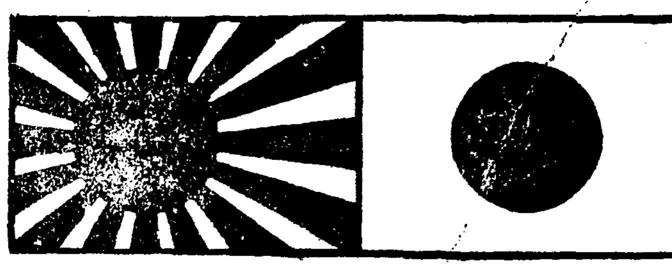

戰捷 日本少年航空展

後援

文部省 陸軍航空本部 海軍航空本部

航空局 帝國飛行協會 京城日報社

守備하라大空
光輝잇는日本

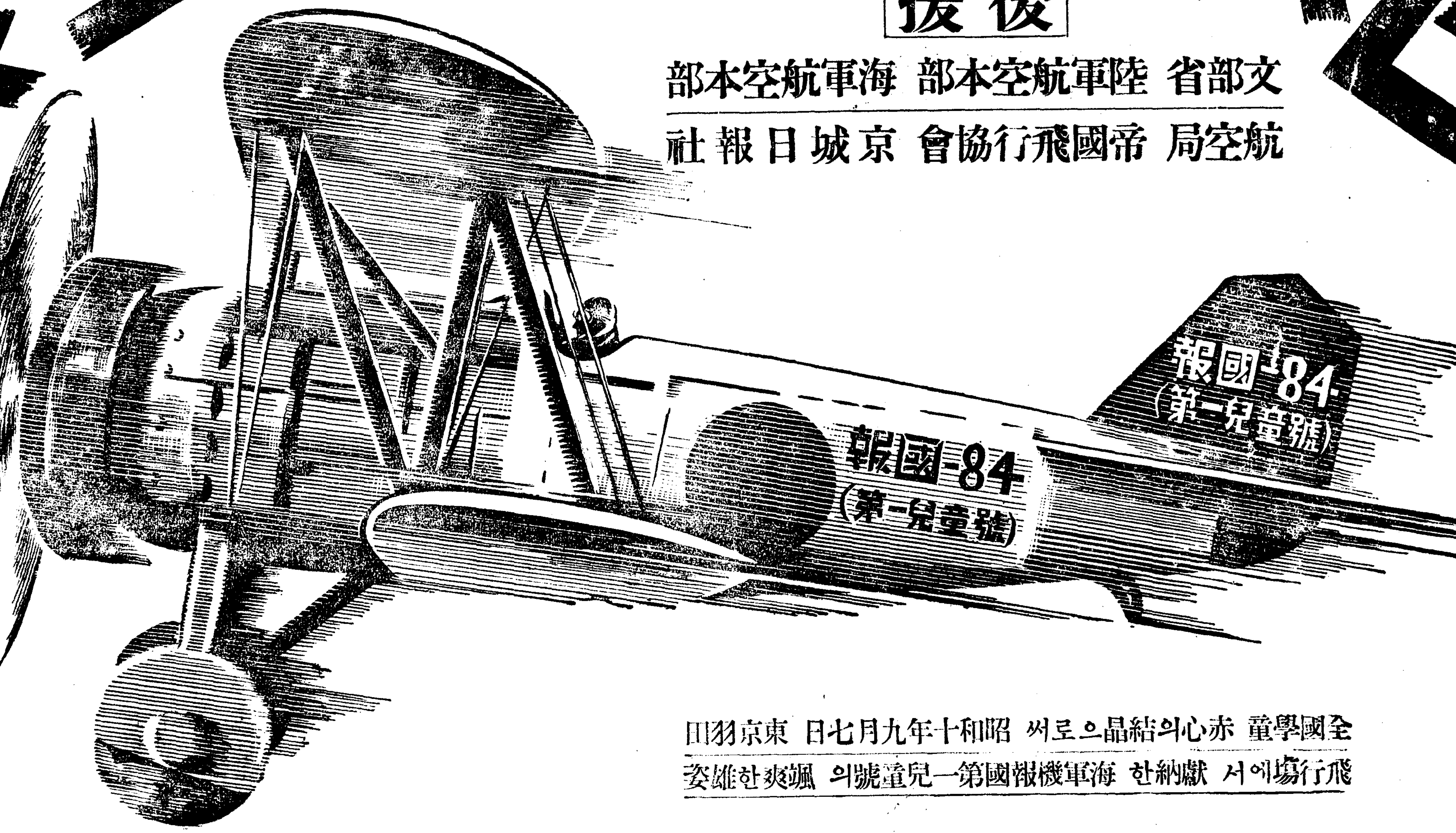

全國學童赤心의結晶으로써 昭和十年九月七日東京羽田
飛行場에서 獻納한 海軍機報國第一兒童號의 颯爽한雄姿

보라! 우리無敵空軍의偉容・航空界의躍進!

會期 十一月十日부터同廿日까지

會場 株式會社 三中井 (京城府本町)

第一會場 五階 홀 第二會場 六階갸라리ー

★ 此出陳! 此內容!

◇陸海軍少年航空兵의猛訓練 (今般事變에잇서서 勇壯無比의活躍을한 陸海軍少年航空兵은平常時 어떤訓練을밧고잇는가、지오라마六場面)

◇世界航空歷史의寫眞 (世界航空機의今昔一目瞭然)

◇世界列强의空軍比較

◇各種高等飛行지오라마 (四場面) (宙返、反轉、急降下、橫轉等의空中戰을 지오라마와圖解로써示함)

◇空軍豫備員養成의구라이더ー (最近活潑히進步하는 구라이더ー의訓練 (圖解와寫眞))

◇질거운大空의旅行 (本邦航空路의圖解全線에亘한名所의空中寫眞)

◇支那事變關係지오라마 (六場面)

◇大日本飛行少年團의活動 (全國靑少年에게航空思想을普及하는本團의活動을紙芝居와파노라마로說明)

▲報國兒童號의獻納式

▲라이온齒磨츄부、煙草銀紙、制空鉛筆에依한獻金運動

▲구라이더ー部의飛行訓練狀況

▲飛行部의地上整備訓練狀況

◇全國重要都市小學兒童의作品인航空自由畫

◇銃後의兒童讀本 (開閉自在의立體繪本、銃後의少年少女가보아서滋味잇고有益한것)

◇少年航空의志願 (銃後의少年이大空을 憧憬하야少年航空兵을志願하기까지를 그린紙芝居)

◇航空界의歷史 (特筆할만한 航空界의偉業一目瞭然)

◇世界各國의軍備、爆彈의偉力、飛行機의密集隊形 (都市防空線、東洋航空路等의航空知識을 掌中에노코보는듯 알게된다)

◇海軍省御貸下한寫眞謹展 (渡洋爆擊出發에서歸還까지의海의荒鷲勇士의貴重한寫眞)

◇其他航空에關한參考品各種出品함。

◇協賛賣店으로써ライオン齒磨의賣店有함。

主催 大日本飛行少年團 ライオン齒磨本舖

長期建設は健康から!

ライオン齒磨